

Bolagsstyrelsen

Emmaboda Energi och Miljö AB

Protokoll från styrelsesammanträde

- Tid** Enligt årsplaneringen skulle möte hållas torsdag 2021-04-15 kl. 13.15-16.00.
Plats Med anledning av coronapandemin hålls styrelsemötet *per capsulam*. Ett informationsmöte hålls dock för styrelsen via MS Teams vid den för styrelsemötet ursprungliga tiden.

Föredragningslista

1. Mötets öppnande
2. Val av justeringsman (utgår: per capsulam → samtliga ledamöter signerar)
3. Föregående mötesprotokoll
4. Ekonomi
 - a. Årsrapport för Fjärrvärme (beslut)
 - b. Hantering av gamla fordringar (beslut)
5. Internrevisorernas rapport (beslut)
6. Informationspunkter
 - a. NKI-resultat 2021
 - b. PTS statistik för fiberutbyggnad
 - c. Arbetsplatsolycka/tillbud 11 mars
 - d. Jaktarrenden på bolagens marker
 - e. Driftstörning Emmaboda ARV
 - f. Vattensituationen
 - g. Upphandlingar
 - h. Remiss: Konstpolicy för Emmaboda kommun
 - i. Information från respektive affärsområde och administration
7. Övriga frågor

Protokoll

1. Mötets öppnande

Deltagare vid informationsmötet:

Lennart Gustavsson, ordförande
Annika Karlsson, vice ordförande
Stig-Ove Andersson, ledamot
Bo Sunesson, ledamot
Stefan Nyström, ledamot

Teija Karlsson, suppleant
Christer Norrby, suppleant

Stefan Lundgren, vd
Staffan Ljungqvist, ekonomichef
Peter Hausenkamph, adjungerad personalrepresentant

Deltagare vid styrelsemöte per capsulam:

Lennart Gustavsson, ordförande
Annika Karlsson, vice ordförande
Stig-Ove Andersson, ledamot
Bo Sunesson, ledamot
Stefan Nyström, ledamot

2. Val av justeringsperson

Val av justeringsperson utgår eftersom alla skriver under protokollet för ett per capsulam-möte

3. Föregående mötesprotokoll

Inga kommentarer kring föregående protokoll.

4. Ekonomi

a) Årsrapport för Fjärrvärme

Ekonomichefen har skickat årsrapporten för Fjärrvärme som efter signering ska skickas till Energimarknadsinspektionen, bilaga 1.

Dokumentet skickas separat till ledamöterna för digital signering.

Beslut: att godkänna årsrapporten för Fjärrvärme

b) Hantering av gamla fordringar

Ekonomi (forts.)

- Energibolaget har gamla fordringar där kunder inte betalat sina fakturor och där vi inte lyckats driva in några pengar
- Visma (det inkassoföretag vi använder) erbjuder sig att köpa våra gamla fordringar enligt en värderingsmodell
 - Vi överlåter aktuell fordran på Visma och får en procentuell andel av vår ursprungliga fordran, oavsett om skulden kan drivas in eller ej
 - Visma kan lägga mer arbete på indrivning
- För oss är valet mellan att få en procentuell andel eller inget
 - Vi har dock inte längre rådighet över fordringarna när vi sålt dem
- **Beslut:**
 - **att** uppdra till ekonomichefen att utreda och besluta om vi ska anta Vismas offert för utestående kundfordringar fram till och med 2017



5. Internrevisorernas rapport

Internrevisorernas rapport

- Revisorerna ställde fem revisionsfrågor
 - Vi uppfyllde två helt
 - Vi uppfyllde tre delvis
 - Revisorerna vill få besked från styrelsen om vilka åtgärder som vidtas
- Vd och ekonomichef har tillsammans tagit fram ett svar i en tjänsteskrivelse
- **Beslut:**
 - **att** låta tjänsteskrivelsen utgöra styrelsens svar till revisorerna

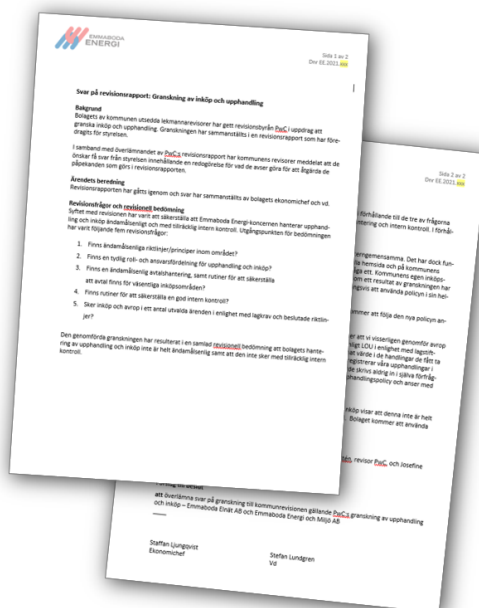

Rapporten utgör bilaga 2 till protokollet.

6. Informationspunkter

a) NKI-resultat 2021

NKI-resultat 2021

- 500 fullbordade telefonintervjuer (100 per AO)
 - Förra gången 2019
 - Kraftig förbättring
- Bästa Energikoncern
 - urval: c:a 20 energibolag med motsvarande antal AO
- Bästa Avfall
 - urval: c:a 70 energibolag oavsett antal AO



NKI-resultat 2021 (forts.)

- Förbättringsområden
 - ~~Hantering av kundklagomål~~ (2019)
 - Allmänhetens kännedom (2019 och 2021)
 - Hemsida (2019 och 2021)
- Under 2020 tittade vi på information i form av en serie annonser i Emmaboda tidning och Barometern
 - Coronapandemin → uppskjutet (resursskäl)
 - Vi tar tag i det igen under 2021



b) PTS statistik för fiberutbyggnad

Post- och telestyrelsens statistik

Bredbandsanslutning via fiber

Emmaboda #1 i Sverige

Tillgång till fast bredband om minst 1 Gbit/s, eller fiber i absoluta närheten - totalt i Sverige

Län	2019	2020
0862 Emmaboda	82,66%	99,96%
1497 Hjo	93,03%	99,96%
1280 Malmö	99,29%	99,93%
0183 Sundbyberg	99,92%	99,93%
0180 Stockholm	99,77%	99,91%
1282 Landskrona	98,95%	99,89%
1402 Partille	99,37%	99,88%
0162 Danderyd	94,28%	99,84%
0184 Solna	99,81%	99,83%
1761 Hammarö	97,77%	99,83%
1488 Trollhättan	98,89%	99,73%
0160 Täby	97,99%	99,61%
1080 Karlskrona	88,46%	99,56%

c) Arbetsplatsolycka/tillbud 11 mars

Arbetsplatsolycka/tillbud 11 mars

- Kemikalieleverans till Emmaboda vattenverk
 - Distributionsbilens bakgavellyft var rostangripen och vek sig
 - En tank med 1 m³ kalciumklorid föll till marken och in i dörren.
 - Dörren skadades men ingen människa träffades. Cirka 50 l kalciumklorid rann ut och sanerades.

d) Jaktarrenden på bolagens marker

Jaktarrenden på bolagets mark

- Vi säger inte upp något arrende detta år.
- Vi kommer att använda samma typ av avtal som kommunen vilken enligt uppgift kommer att utlysa arrenden för anbud under april.



e) Driftstörning på Emmaboda ARV

Driftstörning på Emmaboda ARV

- Utsläpp av lut till avloppet 19 januari vid Emmaboda vattenverk
- Emmaboda avloppsreningsverk utslaget i c:a ett dygn
 - 3 400 m³ grovrenat och utspätt avloppsvatten bräddat till Lyckebyån
- Åtalsanmält av Emmaboda kommun
- Strafföreläggande
 - 150 000 kr i företagsbot
 - betalas senast 2021-03-24



f) Vattensituationen

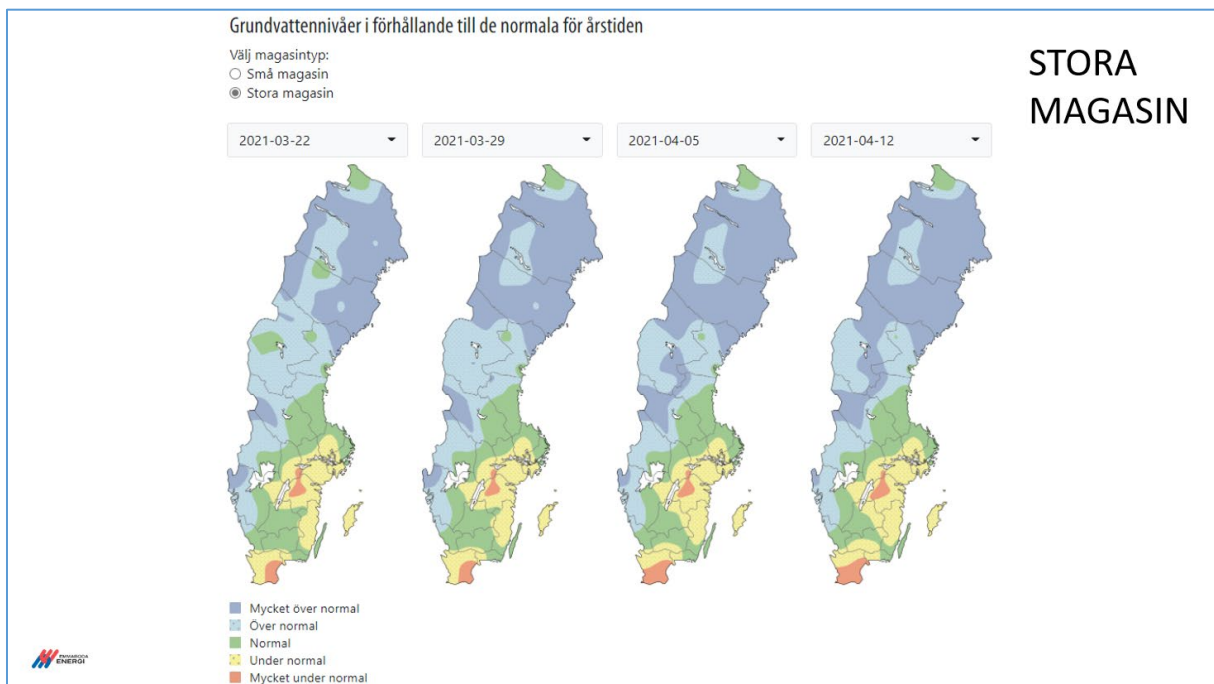
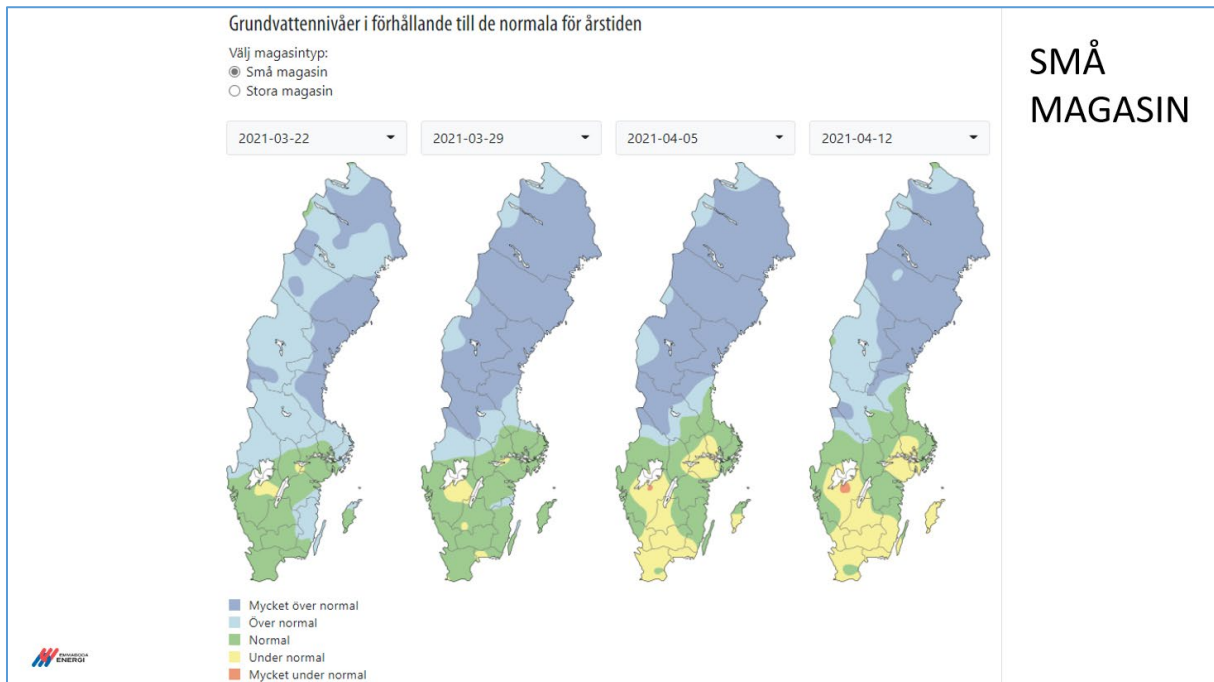

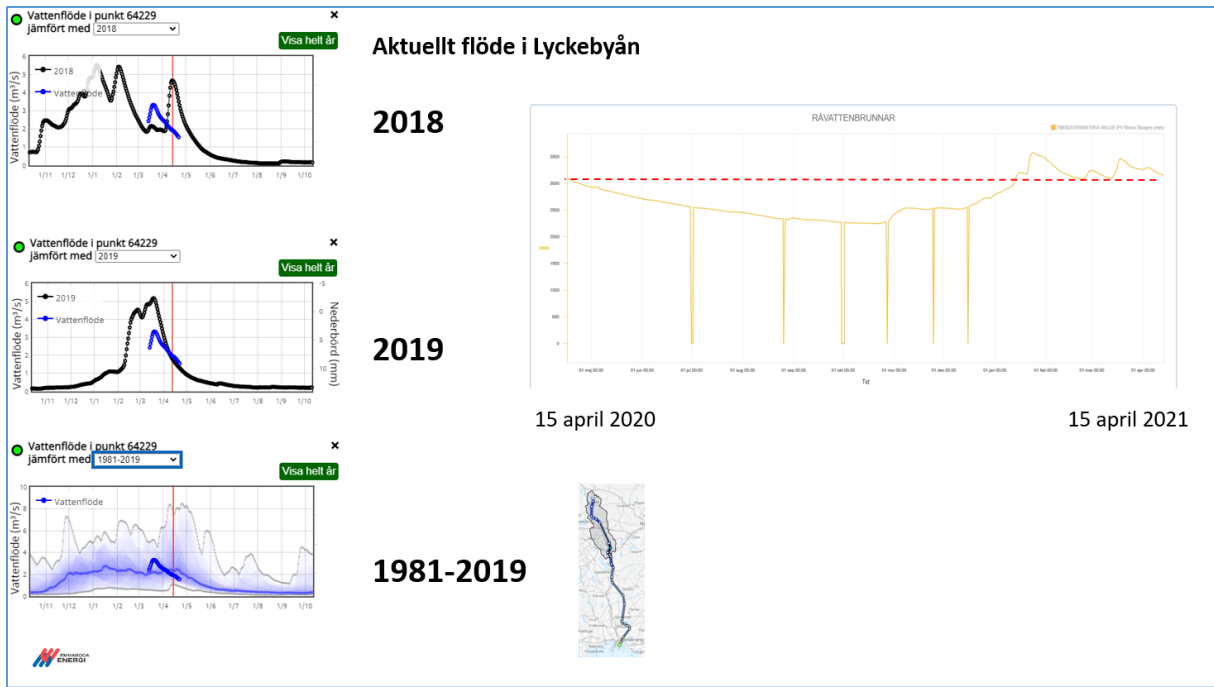

Bodaskog

- Provpumpning
 - Vi har sökt bidrag från Lst
 - 50 % av 810'

1. Kontaktuppgifter

Stads- och organisation	Organisationsnummer
Emmaboda Energi och VABO AB	24673-9909
Adress	Postnummer
PM 23	3103
Postadress	Telefonnummer
Emmaboda	0471-249724
Frågor och svar	E-post
0104-3506	kontakt@emmaboda.se
Kontaktperson	Telefonnummer
Maria Nilsson	0471-25976
Mobiltelefonnummer	E-postadress
	maria.nilsson@emmaboda.se

2. Ägarebeskrivning (En mer utförlig beskrivning kan bifogas om behövs)

2.1 Projektbeskrivning:
Provpumpning Bodaskog

2.2 Beskriv projektets syfte:
Att prova framtidens tillgång till dricksvatten för den del av den kommunala vattenförledningsnätet som idag betjänas av tryckbaserat.

2.3 Beskriv projektets mål:
Att utvärdera om det är möjligt att bygga ett borrhull i Bodaskog i södra delen av Emmaboda kommun är tillräckligt för att kunna gå vidare med planering för framtidens vattenledning.

Ledningskarta

Grävning ca 1100 meter

XY Pump

TOMESHULT

Nätstation

© Metra och Larthöjnen

Skala 1:5000

Utgivet med 10/03/2019

0204322

Eriksmåla

- Förstärkning via befintlig brunn
- Förslag från VoS

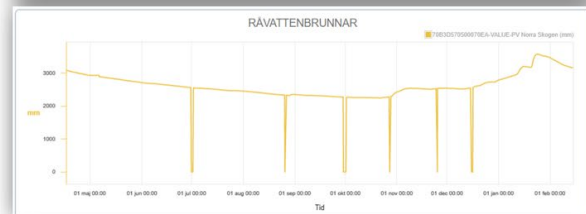
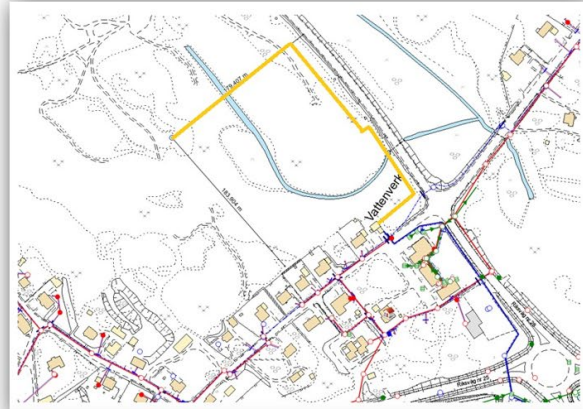

g) Upphandlingar

Upphandlingar

- Vår tilldelning 2020-10-08 i slamupphandlingen överklagades
 - Vår motpart vann och nytt tilldelningsbeslut har fattats
- Mottagning av avfall
 - Går ut 2021-12-31
 - Ny upphandling ska göras

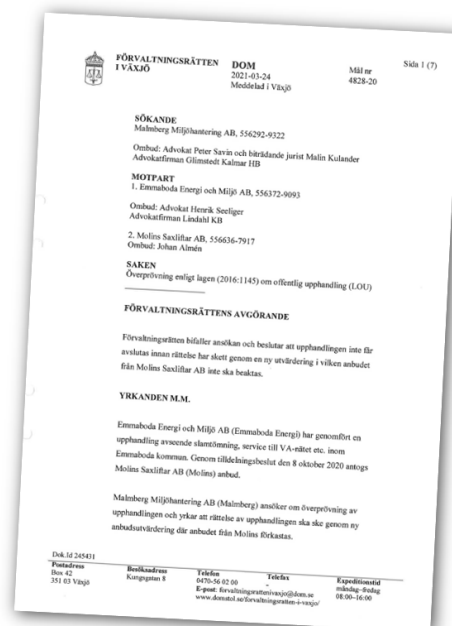

h) Remiss: Konstpolicy för Emmaboda kommun

Remiss: Konstpolicy för Emmaboda kommun



Svar från styrelsen senast 30 juni, det vill säga efter nästa styrelsemöte



Konstpolicyen utgör bilaga 3 till protokollet.

i) Information från respektive affärsområde och administration

Administration/kundtjänst

- Kundtjänst stängt en vecka under sommaren
 - V 29, måndag 19 – fredag 23 juli
- Verksamheten i fält drivs som vanligt, med bemanning inklusive beredskap dygnet runt.



AO Avfall

- Vi har fått startbesked för flytt av ristipp till Kajan 5
- Studiebesök vs. Corona
 - Digitala studiebesök
 - Grundsärskolan inledde
 - Frågor från eleverna
 - Korta videofilmer görs
- Pia Gustavsson slutar
 - Sista arbetsdagen 30 april

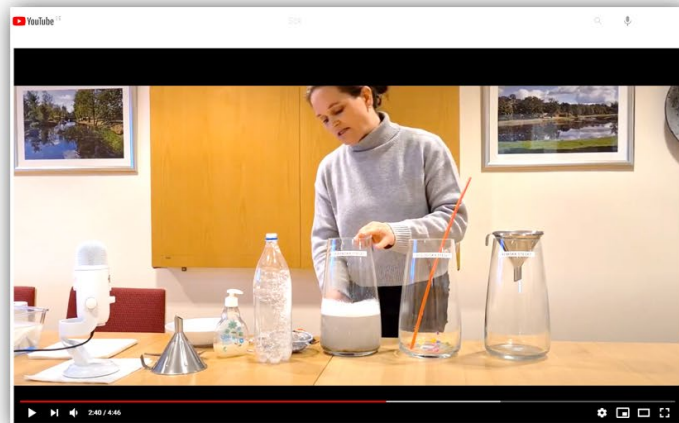

AO Fjärrvärme

- Produktion Q1 vs. normalår
 - Utfall 43,1 % (Budget 41,5 %)
- Långasjö
 - Reservkraft från 1963 byts ut
 - Pellets → flis
 - Kraftiga prisökningar på pellets
- Lindås/Emmaboda
 - Elfilter för rökgaser (lagkrav 2025)
 - Dyr investering, bättre drift
 - Bra för miljö – luft och vatten

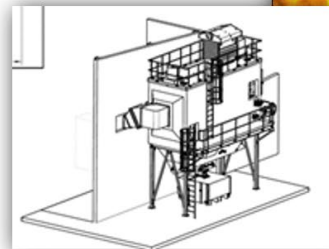
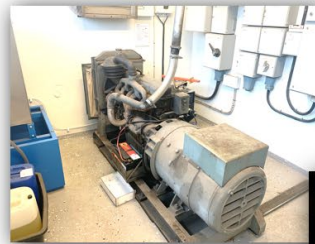

AO Fjärrvärme (forts.)

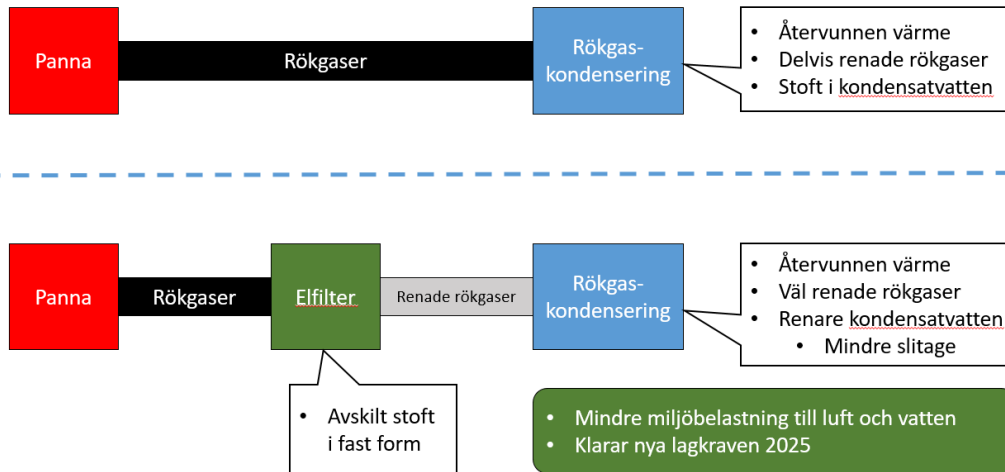

AO Stadsnät

- Möjlighet till anslutning vs. Ansluten
 - 99,96 % möjliga att ansluta
 - Politiska beslut – rådighet över nätet
 - De tiondels procent av hushållen som är kvar att ansluta är arbetskrävande med mer än 1 km grävning per anslutning
 - 50 % – 65 % anslutna beroende på plats
- Fiberanslutning av mobilmaster ökar
 - Högre dataöverföringskrav
 - Mer affärer för energibolaget
- Skanova stänger kopparnätet i tätorter
 - 2023-2025 → mer affärer för energibolaget



Avkopplad och uppkopplad – samtidigt!

Att flytta till en lagom priset kan vara ett steg mot ett bra och anpassat. Men låg vill många ha en snabb anslutning som ett god grepp på god kommunikation och bra uppkoppling. Som boende i Emmaboda kommun har du en unik möjlighet som inte är tillgängligt i andra.



Fibernät från Emmaboda

Du kan ansluta dig till Emmabodas fibernät, oavsett var i kommunen du bor. Det du behöver är ett bra nät och ett bra nät. Utvärderingarna har Emmaboda kommun arbetat hårt och byggt ett nät som nu, som i efter skedet och lagom till kommunen kommer att tillåta hela landstegen. Ingen ska bli utan tillkommer mer än till av alla hushåll, inklusive länderna. Nu är det dags för dig att ta till dig av detta nät. Vi hjälper dig till en snabb och framtidssäker anslutning till internet. I Emmaboda kommun kan du vara avkopplad och uppkopplad – samtidigt!

Intresserad? Kontakta Emmaboda Energi och M&I AB på 0471-24 97 50
Du kan också läsa mer på www.emmabodaenergi.se



AO Stadsnät (forts.)

- IoT – internet of things
 - Sensorer för att mäta aktiviteten i till exempel ett friluftsområde
 - Underlag till kommunal planering
- Samarbete med Kalmar Energi i SydOstNet för att kunna dela dataplattform

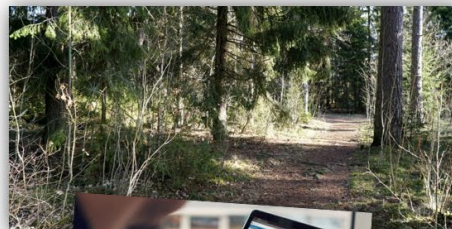

AO Vatten & avlopp

- Verdavägen i Vissefjärda
 - Pågår till hösten 2021
 - Byter ut/relinar vatten- och spilledningar
 - Anlägger dagvattenledningar
 - Upptäckt att skolans takavvattning (felaktigt) kopplats till spillvattennätet
- Soda-projektet, Emmaboda VV
 - Besiktningar genomförs under april och maj
 - Nya systemet är i drift
- Rekrytering
 - Anders Ask → Mats Vikefors



7. Övriga frågor

a) Yggersrydsjöns fördämning

Lennart Gustavsson lyfter frågan om reglering av Lyckebyåns fördämningar.

Styrelsen uppdrar åt vd att bjuda in parter med möjliga intressen i Lyckebyåns fördämning för att diskutera bland annat ansvarsfrågor med avseende på dämning och operativ skötsel. De parter speciellt pekas ut är Tekniska förvaltningen vid Emmaboda kommun, Lyckebyåns vattenregleringsförbund, Lyckebyåns Vattenförbund och Lessebo och Karlskrona kommuner.

b) Emmaboda kommuns Miljökalender

Lennart Gustavsson väcker idén att låta lokala konstnärer utgöra månadstema i någon kommande utgåva av Emmaboda kommuns miljökalender.

Bilaga 1

2020 Årsrapport Fjärrvärme

Emmaboda Energi & Miljö AB

Signatur: _____

Checksumma: FF-BB-FA-CA

Förvaltningsberättelse

Förvaltningsberättelse (*=obligatoriska uppgifter)

* Allmänt om verksamheten:

Vi har påverkats av de nationella åtgärder som riktats mot företag för att mildra effekterna av corona-pandemin. Mot bakgrund av utbrottet av det nya coronaviruset och Covid-19 följer bolaget händelseutvecklingen noga och vidtar åtgärder för att minimera eller eliminera påverkan på bolagets verksamhet. Bolaget följer riktlinjer från Folkhälsomyndigheten, WHO och ECDC (Europeiskt centrum för förebyggande och kontroll av sjukdomar). Bolaget har till dags dato inte märkt av någon betydande påverkan på verksamheten från coronaviruset.

AO Fjärrvärme År 2020 var ett ovanligt varmt år vilket gjorde att fjärrvärmeproduktionens energileveranser till kunderna under året endast uppgick till 83% av budgeterat. Intäkterna understiger det budgeterade med -4,0 MSEK. Detta kompenseras av lägre bränsleförbrukning och för slutet av året även ett lägre bränslepris. Vi har också lägre underhållskostnader och i slutet av året sålde vi utsläppsätter för 1,3 MSEK vilket påverkar resultatet positivt. Sammantaget landar det på +0,1 MSEK mot budgetens -0,2 MSEK.

47 GWh fjärrvärme har producerats (2019: 47 GWh). Andelen bibränsle var 99,3% (2019: 98,0%)

Anmälningspliktiga pannanläggningar för produktion av fjärrvärme är Vissefjärda, Långasjö, Lindås, Algutsboda och Broakulla. Tillståndspliktig är anläggningen vid fastigheten Kajan, Emmaboda. Kajan och Lindås har en installerad effekt på >20 MW vilket innebär att anläggningen också omfattas av tillstånd för utsläpp av koldioxid och handel med utsläppsätter sedan 2005. Produktionen av fjärrvärme har skett till 98% med bibränsle, oljan går endast in som spetsbränsle.

Genererad aska från förbränningen 230 ton (168) transporteras till Långemåla Energi och ingår i jordtillverkning. Farligt avfall som uppkommer i verksamheten består huvudsakligen av oljor. Avfallet transporteras bort av godkänd transportör för destruktions.

* Väsentliga händelser under och efter räkenskapsåret:

Väderleken har påverkat bolaget under året.

* Egna aktier:

Inga innehav.

* Flerårsöversikt

Hänvisning sker till årsrapporterna.

* Resultatdisposition

Resultatet balanseras till sin helhet i ny räkning.

Byte av redovisningsprincip:

Inga förändringar har skett under räkenskapsåret.

Miljöinformation:

Förväntningar avseende den framtida utvecklingen::

Övriga upplysningar:

Signatur: _____

Checksumma: FF-BB-FA-CA

Materiella anläggningstillgångar

Tilläggsupplysningar för materiella anläggningstillgångar (tkr) (NO110-NO240 är obligatoriska uppgifter)		Byggnader och mark	Maskiner och andra tekniska anläggningar	Inventarier, verktyg och installation	Pågående nyanläggningar och förskott avseende materiella AT	Summa materiella anläggningstillgångar
Ingående anskaffningsvärde	NO110	15 819	150 389	4 455	0	170 663
Inköp	NO120	0	2 356	406	0	2 762
Försäljningar/utrangeringar	NO130	0	0	-509	0	-509
Omklassificeringar	NO140	-116	0	349	0	233
Utgående anskaffningsvärden	NO150	15 703	152 745	4 701	0	173 149
Ingående avskrivningar	NO210	-4 604	-93 605	-1 916	0	-100 125
Återförda avskrivningar på försäljningar/utrangeringar	NO220	0	0	509	0	509
Omklassificeringar	NO230	44	-26	-262	0	-244
Årets avskrivningar	NO240	-543	-5 899	-386	0	-6 828
Utgående ackumulerade avskrivningar	NO250	-5 103	-99 530	-2 055	0	-106 688
Ingående uppskrivningar	NO310	0	0	0	0	0
Återförda uppskrivningar på försäljningar/utrangeringar	NO320	0	0	0	0	0
Omklassificeringar mm	NO330	0	0	0	0	0
Årets uppskrivningar	NO340	0	0	0	0	0
Årets avskrivningar på uppskrivet belopp	NO360	0	0	0	0	0
Utgående ackumulerade uppskrivningar/övervärden netto	NO370	0	0	0	0	0
Ingående nedskrivningar	NO410	0	0	0	0	0
Återförda nedskrivningar på försäljningar/utrangeringar	NO420	0	0	0	0	0
Återförd nedskrivning	NO430	0	0	0	0	0
Omklassificeringar	NO440	0	0	0	0	0
Årets nedskrivningar (anskaffningsvärde)	NO450	0	0	0	0	0
Utgående ackumulerade nedskrivningar (ansk.värde)	NO460	0	0	0	0	0
Redovisat värde	NO500	10 600	53 215	2 646	0	66 461

Signatur: _____

Checksumma: FF-BB-FA-CA

Anläggningstillgångar specifikation

Anläggningskategori Materiella anl. tillg. (samtliga uppgifter obligatoriska)		Anskaffnings- värde					Ack. avskriv- ningar enligt plan	Planenligt restvärde
		Byggnader och mark	Maskiner och andra tekniska anläggningar	Inventarier, verktyg och installation	Pågående nyanlägg- ningar och förskott avs. materiella AT	Summa		
Värmeproduktionsanläggningar	NO5000	15 703	152 745	4 701	0	173 149	-106 688	66 461
Kraftvärmeproduktions- anläggningar	NO50100	0	0	0	0	0	0	0
Distributionsanläggningar	NO5020	0	0	0	0	0	0	0
Övrigt (Ska specificeras)								
	NO5030	0	0	0	0	0	0	0
	NO5040	0	0	0	0	0	0	0
	NO5050	0	0	0	0	0	0	0
Summa materiella anläggningstillgångar	NO50600	15 703	152 745	4 701	0	173 149	-106 688	66 461

Signatur: _____

Checksumma: FF-BB-FA-CA

Byggnadsår distr.anl.

Byggnadsår distributions- anläggningar (samtliga uppgifter obligatoriska)		Procent av total ledningslängd	Procent av total ledningslängd	Procent av total ledningslängd	Procent av total ledningslängd
		2020	2019	2018	2017
1950-talet eller tidigare	AL001	0	0	0	0
1960-talet	AL002	0	0	0	0
1970-talet	AL003	0	0	0	0
1980-talet	AL004	0	0	0	0
1990-talet	AL005	30	30	30	30
2000-talet	AL006	60	60	60	60
2010-talet	AL007	10	10	10	10
2020-talet	AL008	0			
Summa	AL000	100	100	100	100

Signatur: _____

Checksumma: FF-BB-FA-CA

Not Resultaträkning

Specifikation till Resultaträkningen (samtliga uppgifter är obligatoriska)			
Nettoomsättning (tkr)		2020	2019
Intäkter fjärrvärmeförsäljning för uppvärmning	RR7131	27 099	28 672
Intäkter el (som producerats i kraftvärmeverk)	RR7132	0	0
Intäkter anslutningsavgifter	RR7133	21	0
Intäkter elcertifikat	RR7134	0	0
Intäkter utsläppsätter	RR7135	0	0
Övrigt (ska specificeras)			
Återvunna kundförluster	RR7115	40	80
	RR7117	0	0
	RR7119	0	0
Summa övrigt	RR7130	40	80
Nettoomsättning	RR7110	27 160	28 752

Signatur: _____

Checksumma: FF-BB-FA-CA

Resultaträkning

Resultaträkning (tkr) (samtliga uppgifter är obligatoriska)			2020	2019
Nettoomsättning		RR7110	27 160	28 752
Förändring av lager av produkter i arbete, färdiga varor och pågående arbete för annans räkning		RR71120	0	0
Aktiverat arbete för egen räkning		RR71140	0	0
Övriga rörelseintäkter	1	RR71150	2 437	2 356
Summa rörelseintäkter, lagerförändringar m.m.		RR71160	29 597	31 108
Råvaror och förnödenheter		RR73120	-13 576	-14 960
Övriga externa kostnader	3	RR73130	-6 365	-6 514
Personalkostnader	5	RR73140	-2 216	-2 645
Avskrivningar och nedskrivningar av materiella och immateriella anläggningstillgångar		RR73150	-6 828	-7 089
Nedskrivningar av omsättningstillgångar utöver normala nedskrivningar		RR73160	0	0
Övriga rörelsekostnader	2	RR73180	0	0
Summa rörelsekostnader		RR73190	-28 985	-31 208
Rörelseresultat		RR74000	612	-100
Resultat från finansiella investeringar:				
Intäkter från andelar i koncernföretag	6	RR75110	0	0
Intäkter från andelar i intresseföretag	6	RR75120	0	0
Intäkter från övriga värdepapper och fordringar som är anläggningstillgångar (med särskild uppgift om intäkter från koncernföretag)		RR75130	0	0
Övriga ränteintäkter och liknande resultatposter	7	RR75140	68	74
Nedskrivningar av finansiella anläggningstillgångar och kortfristiga placeringar		RR75145	0	0
Räntekostnader och liknande resultatposter	8	RR75150	-607	-623
Summa finansiella poster		RR75000	-539	-549
Resultat efter finansiella poster		RR76000	73	-649
Extraordinära intäkter		RR77110	0	0
Extraordinära kostnader		RR77120	0	0
Bokslutsdispositioner				
Erhållna koncernbidrag		TU7713332	0	0
Lämnade koncernbidrag		TU7713331	0	0
Förändring av periodiseringsfond		TU771313	0	0
Förändring av överavskrivningar		TU771323	-73	649
Övriga bokslutsdispositioner		TU771343	0	0
Summa bokslutsdispositioner		TU771303	-73	649
Resultat före skatt		RR77135	0	0
Skatt på årets resultat	9	RR77140	0	0
Övriga skatter		RR77150	0	0
Årets resultat		RR78000	0	0

Signatur: _____

Checksumma: FF-BB-FA-CA

Balansräkning Tillgångar

TILLGÅNGAR (tkr)		2020	2019
Tecknat men ej inbetalt kapital	BR71100	0	0
Immateriella anläggningstillgångar			
Balanserade utgifter för forskning- och utvecklingsarbeten och liknande arbeten	BR71211	0	0
Koncessioner, patent, licenser och varumärken	BR71212	0	0
Hyresrätter och liknande rättigheter	BR71213	0	0
Goodwill	BR71214	0	0
Förskott avseende immateriella anläggningstillgångar	BR71215	0	0
Summa immateriella anläggningstillgångar	BR71210	0	0
Materiella anläggningstillgångar			
Byggnader och mark	NO500	10 600	11 215
Inventarier, verktyg och installation	NO5002	2 646	2 539
Maskiner och andra tekniska anläggningar	NO5001	53 215	56 784
Pågående nyanläggningar och förskott avseende materiella anläggningstillgångar	NO5003	0	0
Summa materiella anläggningstillgångar	BR71220	66 461	70 538
Finansiella anläggningstillgångar			
Andelar i koncernföretag	BR71231	0	0
Fordringar hos koncernföretag	BR71232	0	0
Andelar i intresseföretag	BR71233	0	0
Fordringar hos intresseföretag	BR71234	0	0
Andra långfristiga värdepappersinnehav	BR71235	0	0
Lån till delägare eller närstående	BR71236	0	0
Andra långfristiga fordringar	BR71237	0	0
Summa finansiella anläggningstillgångar	BR71230	0	0
Summa anläggningstillgångar	BR71200	66 461	70 538
Varulager m.m			
Råvaror och förnödenheter	BR71311	912	1 328
Varor under tillverkning	BR71312	0	0
Färdiga varor och handelsvaror	BR71313	0	0
Övriga lagertillgångar	BR71316	0	0
Pågående arbete för annans räkning	BR71314	0	0
Förskott till leverantörer	BR71315	0	0
Summa varulager m.m.	BR71310	912	1 328
Kortfristiga fordringar			
Kundfordringar	BR71321	13 577	9 633
Fordringar hos koncernföretag	BR71322	17 855	19 068
Fordringar hos intresseföretag	BR71323	0	0
Övriga fordringar	BR71324	1 362	22
Upparbetad men ej fakturerad intäkt	BR71327	0	0
Förutbetalda kostnader och upplupna intäkter	BR71325	13	20
Summa kortfristiga fordringar	BR71320	32 807	28 743
Kortfristiga placeringar			
Andelar i koncernföretag	BR71331	0	0
Övriga kortfristiga placeringar	BR71333	0	0
Summa kortfristiga placeringar	BR71330	0	0
Kassa och bank			
Kassa och bank	BR71340	6	9
Redovisningsmedel	BR71341	0	0
Summa kassa och bank	BR71342	6	9
Summa omsättningstillgångar	BR71300	33 725	30 080
SUMMA TILLGÅNGAR	BR71000	100 186	100 618

Signatur: _____

Checksumma: FF-BB-FA-CA

2021-04-08 11:00

Balansräkning EK och Skulder

EGET KAPITAL OCH SKULDER (tkr) (samtliga uppgifter är obligatoriska)			2020	2019
Bundet eget kapital				
Aktiekapital		BR72111	10 000	10 000
Ej registrerat aktiekapital		BR721111	0	0
Uppskrivningsfond		BR72113	0	0
Reservfond		BR72115	11	11
Andra fonder		BR72114	0	0
Inbetalda insatser och emissionsinsatser (endast för ek. för.)		BR72116	0	
Summa bundet eget kapital	11	BR72110	10 011	10 011
Fritt eget kapital				
Överkursfond		BR72112	0	0
Balanserat resultat		BR72121	29	29
Årets resultat		RR78000	0	0
Summa fritt eget kapital	11	BR72120	29	29
Eget kapital		BR72100	10 040	10 040
Obeskattade reserver		BR72200	18 530	18 457
Avsättningar				
Avsättningar för pensioner och liknande förpliktelser		BR72311	0	0
Avsättningar till skatter		BR72312	0	0
Övriga avsättningar		BR72313	0	0
Summa avsättningar		BR72300	0	0
Långfristiga skulder				
Obligationslån		BR72411	0	0
Checkräkningskredit		BR72410	0	0
Skulder till kreditinstitut		BR72412	55 850	56 850
Skulder till koncernföretag		BR72413	9 925	9 805
Skulder till intresseföretag		BR72414	0	0
Övriga skulder		BR72415	0	0
Summa långfristiga skulder	12	BR72400	65 775	66 655
Kortfristiga skulder				
Checkräkningskredit		BR72510	0	0
Skulder till kreditinstitut		BR72511	1 000	1 000
Förskott från kunder		BR72512	0	0
Pågående arbete för annans räkning		BR72521	0	0
Fakturerad men ej upparbetad intäkt		BR72522	0	0
Leverantörsskulder		BR72513	3 438	1 862
Växelskulder		BR72514	0	0
Skulder till koncernföretag		BR72515	0	0
Skulder till intresseföretag		BR72516	0	0
Skatteskulder		BR72517	0	0
Övriga kortfristiga skulder		BR72518	182	1 402
Upplupna kostnader och förutbetalda intäkter	13	BR72519	1 221	1 202
Summa kortfristiga skulder		BR72500	5 841	5 466
SUMMA EGET KAPITAL OCH SKULDER		BR72000	100 186	100 618
POSTER INOM LINJEN				
Ställda säkerheter och ansvarsförbindelser:				
Panter och därmed jämförliga säkerheter som har ställts för egna skulder och avsättningar, varje slag för sig		BR72625	0	0
Övriga ställda panten och därmed jämförliga säkerheter, varje slag för sig		BR72609	0	0
Ansvarsförbindelser		BR72620	0	0
Övriga ansvarsförbindelser		BR72621	0	0
Beräkning av sysselsatt kapital:				
SUMMA TILLGÅNGAR		BR71000	100 186	100 618
- Justerade skulder		BR75200	-75 581	-76 182
+ Räntebärande skulder		BR75300	66 775	67 655
= SYSSELSATT KAPITAL		BR75000	91 380	92 091

Signatur: _____

Checksumma: FF-BB-FA-CA

Kassaflödesanalys

Är kassaflödesanalys ej tillämplig för företaget, sätt kryss i rutan till höger.			
Kassaflödesanalys (tkr)		2020	2019
Den löpande verksamheten			
Resultat efter finansiella poster	RR76000	73	-649
Justeringar för poster som inte ingår i kassaflödet, m.m.	KF112	6 839	7 089
	KF1	6 912	6 440
Betald inkomstskatt	KF113	0	0
Kassaflöde från den löpande verksamheten före förändringar av rörelsekapital	KF110	6 912	6 440
Kassaflöde från förändringar i rörelsekapital:			
Ökning (-)/Minskning (+) av varulager	KF121	416	1 375
Ökning (-)/Minskning (+) av rörelsefordringar	KF122	-4 064	-1 310
Ökning (+)/Minskning (-) av rörelseskulder	KF123	375	-3 770
Kassaflöde från den löpande verksamheten	KF120	3 639	2 735
Investeringsverksamheten			
Lämnade kapitaltillskott	KF131	0	0
Lämnade koncernbidrag	KF1311	0	0
Förvärv av aktier i dotterföretag	KF132	0	0
Avyttring av aktier i dotterföretag	KF1321	0	0
Förvärv av rörelse/inkräm	KF133	0	0
Avyttring av rörelse/inkräm	KF134	0	0
Förvärv av immateriella anläggningstillgångar	KF135	0	0
Avyttring av immateriella anläggningstillgångar	KF136	0	0
Förvärv av materiella anläggningstillgångar	KF137	-2 762	-4 985
Avyttring av materiella anläggningstillgångar	KF138	0	0
Förvärv av finansiella tillgångar	KF139	0	0
Avyttring av finansiella tillgångar	KF1391	0	0
Kassaflöde från investeringsverksamheten	KF130	-2 762	-4 985
Finansieringsverksamheten			
Nyemission	KF141	0	0
Erhållna aktieägartillskott	KF142	0	0
Utbetald utdelning	KF145	0	0
Erhållna koncernbidrag	KF146	0	0
Lämnade koncernbidrag	KF147	0	0
Upptagna lån	KF143	0	1 716
Amortering av lån	KF144	-880	0
Förändring av checkräkningskredit	KF148	0	0
Kassaflöde från finansieringsverksamheten	KF140	-880	1 716
Årets kassaflöde	KF150	-3	-534
Likvida medel vid årets början	KF160	9	543
Kursdifferens i likvida medel	KF170	0	0
Likvida medel vid årets slut	KF180	6	9
Specifikation av poster som inte ingår i kassaflödet:			
Av- och nedskrivningar av tillgångar	KF210	6 828	7 089
Realisationsresultat vid avyttring av anläggningstillgångar	KF220	0	0
Avsättningar till pensioner	KF230	0	0
Övriga avsättningar	KF240	0	0
Orealiserade valutakursdifferenser	KF250	0	0
Andra ej likviditetspåverkande poster	KF260	11	0
Summa poster som inte ingår i kassaflödet	KF200	6 839	7 089

Signatur: _____

Checksumma: FF-BB-FA-CA

Särskild rapport

	Särskild rapport (samtliga uppgifter är obligatoriska)		2020	2019	2018	2017
1.	Leverans av värme för uppvärmning (MWh)					
1.1	Levererad värme inom koncernen	FV12	35	32	21	38
1.2	Levererad värme till intresseföretag	FV13	14 028	14 621	14 727	15 308
1.3	Levererad värme inom den juridiska personen	FV14	574	390	351	438
1.4	Levererad värme externt	FV15	25 017	27 421	31 769	30 519
	Totalt levererad värme exkl. värmeförluster i nätet	FV10	39 654	42 464	46 868	46 303
2	Leverans av el som ingår i fjärrvärmeverksamheten (MWh)					
2.1	Levererad el inom koncernen	FV22	0	0	0	0
2.2	Levererad el till intresseföretag	FV23	0	0	0	0
2.3	Levererad el inom den juridiska personen	FV24	0	0	0	0
2.4	Levererad el externt	FV26	0	0	0	0
	Totalt levererad el	FV20	0	0	0	0

Signatur: _____

Checksumma: FF-BB-FA-CA

Redovisnings- och värderings- principer

Tilläggsupplysningar (*=obligatoriska uppgifter)
<p>* Redovisnings- och värderingsprinciper:</p> <p>Företaget tillämpar Årsredovisningslagen (1995:1554) och Bokföringsnämndens allmänna råd BFAR 2012:1 Årsredovisning och koncernredovisning ("K3"), principerna är oförändrade jämfört med föregående år.</p> <p>Intäkter</p> <p>Intäkter redovisas till det verkliga värdet av den ersättning som erhållits eller kommer att erhållas, med avdrag för mervärdesskatt, rabatter, returer och liknande avdrag.</p> <p>Avsättningar</p> <p>Avsättningar redovisas när bolaget har ett befintligt åtagande som är hänförligt till en inträffad händelse och som troligt kommer att resultera i ett utflöde av resurser som kan uppskattas på ett tillförlitligt sätt.</p>
<p>* Avskrivningsprinciper:</p> <p>Anläggningstillgångar</p> <p>Materiella anläggningstillgångar redovisas till anskaffningsvärde efter avdrag för ackumulerade avskrivningar och eventuella nedskrivningar.</p> <p>Anskaffningsvärdet består av inköpspriset, utgifter som är direkt hänförliga till förvärvet för att bringa den på plats och i skick att användas samt uppskattade utgifter för nedmontering och bortforsling av tillgång och återställande av plats där den finns.</p> <p>För tillgångar som delats upp i komponenter räknas utgifter för utbyte av sådan komponent in i tillgångens redovisade värde. Motsvarande gäller för tillkommande nya komponenter. För tillgångar som har delats upp i komponenter räknas tillkommande utgifter som är väsentliga in i tillgångens redovisade värde när det är sannolikt att framtida ekonomiska fördelar som är förknippade med posten kommer att tillfalla koncernen, och att anskaffningsvärdet för densamma kan mätas på ett tillförlitligt sätt. Alla övriga kostnader för reparationer och underhåll samt tillkommande utgifter redovisas i resultaträkningen i den period då de uppkommer.</p> <p>Då skillnaden i förbrukningen av en materiell anläggningstillgångs betydande komponenter bedöms vara väsentlig, delas tillgången upp på dessa komponenter.</p> <p>Avskrivningar på materiella anläggningstillgångar kostnadsförs så att tillgångens anskaffningsvärde, eventuellt minskat med beräknat restvärde vid nyttjandeperiodens slut, skrivs av linjärt över dess bedömda nyttjandeperiod. Om en tillgång har delats upp på olika komponenter skrivs respektive komponent av separat över dess nyttjandeperiod. Avskrivning påbörjas när den materiella anläggningstillgången kan tas i bruk. Materiella anläggningstillgångars nyttjandeperioder uppskattas till:</p> <p>Byggnader:</p> <p>Stomme/stomkomponenter 30 - 100 år</p> <p>Fasad 10 - 40 år</p> <p>Yttertak 10 - 40 år</p> <p>Fönster 10 - 40 år</p> <p>El/VVS 10 - 40 år</p> <p>Övrigt 10 - 50 år</p> <p>Markanläggningar 20 år</p> <p>Maskiner och andra tekniska anläggningar:</p> <p>Inventarier, verktyg och installationer 5 - 40 år</p> <p>Bilar och arbetsmaskiner 5 - 10 år</p>
<p>* Beskrivning av de principer som använts för att till fjärrvärmeverksamheten fördela intäkter och kostnader samt tillgångar och skulder mm.:</p>

Signatur: _____

Checksumma: FF-BB-FA-CA

Redovisnings- och värderings- principer

Tilläggsupplysningar (*=obligatoriska uppgifter)
Varulager Varulager värderas till det lägsta av anskaffningsvärdet och nettoförsäljningsvärdet på balansdagen. Anskaffningsvärdet beräknas genom tillämpning av först-in-först-ut-metoden (FIFU). Nettoförsäljningsvärde är försäljningsvärdet efter avdrag för beräknade kostnader som direkt kan hänföras till försäljningstransaktionen.
* Beskrivning av de principer som använts för intern prissättning av varor och tjänster som berör fjärrvärmeverksamheten, mellan såväl koncernbolag som rörelsegränar: Som grund för intern prissättning följer bolaget Bokföringsnämndens rekommendation nr 9 "Redovisning av rörelsegrän m m". Samtliga varor och tjänster prissätts till marknadspriser.
Övriga upplysningar:

Signatur: _____

Checksumma: FF-BB-FA-CA

Not - Leasing

Leasing		
Beskrivning av väsentliga leasingavtal av materiella anläggningstillgångar som leasingtagaren har ingått.		
Redovisat värde per balansdagen för varje tillgångsslag (tKr)		2020
Specificera:		
	TUL201	
	TUL202	
	TUL203	
	TUL204	
	TUL205	
Totalt		0
Variabla avgifter som ingår i periodens resultat (tKr)		2020
Specificera:		
	TUL302	
	TUL303	
	TUL304	
	TUL305	
	TUL306	
Totalt		0

Signatur: _____

Checksumma: FF-BB-FA-CA

Tilläggsupplysningar 1-3

Noter till resultaträkning			
1. Övriga rörelseintäkter (tkr)		2020	2019
Specificera:			
Hyresintäkt	TU711513	342	
Administrativa tjänster	TU711523	573	
Försäljning av utsläppsrätter	TU711533	1 522	
	TU711543	0	
Totalt		2 437	2 356
2. Övriga rörelsekostnader (tkr)		2020	2019
Specificera:			
	TU731343	0	
	TU731353	0	
	TU731363	0	
	TU731373	0	
Totalt		0	0
3. Övriga externa kostnader (tkr)		2020	2019
Specificera:			
Reparation och underhålla	TU731383	-4 346	
Köpta tjänster	TU731384	-2 019	
	TU731385	0	
	TU731386	0	
Totalt		-6 365	-6 514

Signatur: _____

Checksumma: FF-BB-FA-CA

Tilläggsupplysningar 4-7

Noter till resultaträkning			
4. Medelantal anställda		2020	2019
Män	TU731413	3	3
Kvinnor	TU731423	0	0
Totalt	TU731403	3	3
5. Löner, andra ersättningar och sociala kostnader (tkr)		2020	2019
Styrelse och VD	TU731443	0	0
Övriga anställda	TU731453	-1 651	-1 714
Totalt	TU731463	-1 651	-1 714
Sociala kostnader	TU731473	-519	-535
varav pensionskostnad	TU731483	0	0
varav pensionskostnad för styrelse och VD	TU731493	0	0
Totalt löner och sociala kostnader	TU731433	-2 170	-2 249
6. Resultat från andelar i koncernföretag och/eller intresseföretag (tkr)		2020	2019
Utdelning	TU751113	0	0
Realisationsresultat vid avyttring av andelar	TU751123	0	0
Nedskrivningar	TU751133	0	0
Återförda nedskrivningar	TU751143	0	0
Övrigt	TU751153	0	0
Totalt	TU751103	0	0
7. Ränteintäkter och liknande intäkter (tkr)		2020	2019
Ränteintäkter från koncernföretag	TU751413	0	0
Övriga ränteintäkter	TU751423	68	74
Övrigt	TU751433	0	0
Totalt	TU771403	68	74

Signatur: _____

Checksumma: FF-BB-FA-CA

Tilläggsupplysningar 8-10

Noter till resultaträkning			
8. Räntekostnader och liknande kostnader (tkr)		2020	2019
Räntekostnader till koncernföretag	TU751513	-343	-387
Övriga räntekostnader	TU751523	-264	-236
Övrigt	TU751533	0	0
Totalt	TU751103	-607	-623
9. Skatt på årets resultat (tkr)		2020	2019
Aktuell skatt för året	TU771413	0	0
Upplösning av avsättning för skatter	TU771423	0	0
Uppskjuten skatt	TU771433	0	0
Övrigt	TU771443	0	0
Totalt	TU771403	0	0
Noter till balansräkning			
10. Förutbetalda kostnader och upplupna intäkter (tkr)		2020	2019
Upplupna intäkter nätavgifter / fjärrvärmeförsäljning	TU713263	0	0
Övriga interimsposter	TU713293	13	20
Totalt	TU713253	13	20

Signatur: _____

Checksumma: FF-BB-FA-CA

Tilläggsupplysningar 11

Noter till balansräkning								
11. Förändring av eget kapital (tkr) (obligatorisk uppgift)	Aktiekapital	Uppskrivningsfond	Andra fonder	Inbetalda insatser och emissionsinsatser (ek. för)	Överkursfond	Balanserat resultat	Årets resultat	Totalt eget kapital
Belopp vid årets ingång	10 000	0	11	0	0	29	0	10 040
Resultatdisposition enligt bolagsstämman:								
Utdelning						0		0
Balanseras i ny räkning					0	0	0	
Fondemission	0	0	0			0		
Nyemission	0				0			0
Avskrivn. resp. försäljn. av uppskriven tillgång		0				0		
Årets resultat							0	0
Medlemsinsatser (ek. för.)				0				
Förlagsinsatser (ek. för.)				0				
Övrigt	0	0	0	0	0	0	0	0
Belopp vid periodens utgång	10 000	0	11	0	0	29	0	10 040

Signatur: _____

Checksumma: FF-BB-FA-CA

Tilläggsupplysningar 12-13

Noter till balansräkning			
12. Långfristiga skulder (tkr)			
		2020	2019
Förfallotidpunkt, 1-5 år från balansdagen	TU724163	4 000	4 000
Förfallotidpunkt, senare än fem år från balansdagen	TU724173	61 775	62 655
Totalt	TU724153	65 775	66 655
13. Upplupna kostnader och förutbetalda intäkter (tkr)			
		2020	2019
Förutbetalda intäkter nätavgifter	TU725194	0	0
Övriga interimsposter	TU7251963	1 221	1 202
Totalt	TU725193	1 221	1 202

Signatur: _____

Checksumma: FF-BB-FA-CA

Tilläggsupplysningar 14-16

Noter till resultat- eller balansräkning			
14. Övriga upplysningar		2020	2019
Specificera:			
	TU727013	0	
	TU727023	0	
	TU727033	0	
	TU727043	0	
Totalt		0	0
15. Övriga upplysningar		2020	2019
Specificera:			
	TU727053	0	
	TU727063	0	
	TU727073	0	
	TU727083	0	
Totalt		0	0
16. Övriga upplysningar		2020	2019
Specificera:			
	TU7270013	0	
	TU7270023	0	
	TU7270033	0	
	TU7270043	0	
Totalt		0	0

Signatur: _____

Checksumma: FF-BB-FA-CA

Underskrifter

Underskrifter (Obligatorisk uppgift)	Underskrifter
Lennart Gustavsson Styrelseordförande	Stefan Lundgren Verkställande direktör
Stig-Ove Andersson	Stefan Nyström
Bo Sunesson	Annika Karlsson
Mitt revisorsintyg beträffande denna årsrapport har avgivits 2021-04-16	
Viktoria Ahlström Auktoriserad revisor	

Signatur: _____

Checksumma: FF-BB-FA-CA

Svar på revisionsrapport: Granskning av inköp och upphandling

Bakgrund

Bolagets av kommunen utsedda lekmannarevisorer har gett revisionsbyrån PwC i uppdrag att granska inköp och upphandling. Granskningen har sammanställts i en revisionsrapport som har föredragits för styrelsen.

I samband med överlämnandet av PwC:s revisionsrapport har kommunens revisorer meddelat att de önskar få svar från styrelsen innehållande en redogörelse för vad de avser göra för att åtgärda de påpekanden som görs i revisionsrapporten.

Ärendets beredning

Revisionsrapporten har gått igenom och svar har sammanställts av bolagets ekonomichef och vd.

Revisionsfrågor och revisionell bedömning

Syftet med revisionen har varit att säkerställa att Emmaboda Energi-koncernen hanterar upphandling och inköp ändamålsenligt och med tillräcklig intern kontroll. Utgångspunkten för bedömningen har varit följande fem revisionsfrågor:

1. Finns ändamålsenliga riktlinjer/principer inom området?
2. Finns en tydlig roll- och ansvarsfördelning för upphandling och inköp?
3. Finns en ändamålsenlig avtalshantering, samt rutiner för att säkerställa att avtal finns för väsentliga inköpsområden?
4. Finns rutiner för att säkerställa en god intern kontroll?
5. Sker inköp och avrop i ett antal utvalda ärenden i enlighet med lagkrav och beslutade riktlinjer?

Den genomförda granskningen har resulterat i en samlad revisionell bedömning att bolagets hantering av upphandling och inköp inte är helt ändamålsenlig samt att den inte sker med tillräcklig intern kontroll.

Utfallet av granskningen sett utifrån revisionsfrågorna visar att i förhållande till de tre av frågorna (nummer ett, fyra och fem) har bolaget delvis ändamålsenlig hantering och intern kontroll. I förhållande till frågorna två och tre anses detta vara uppfyllt.

Åtgärder

Bolaget tillämpar ingen annan inköspolicy än kommunens koncerngemensamma. Det har dock funnits olika versioner av kommunens policy på kommunens officiella hemsida och på kommunens intranät vilket har lett till kommentaren om delvis uppfyllt på fråga ett. Kommunens egen inköshantering har granskats på motsvarande sätt som bolagets och som ett resultat av granskningen har en ny upphandlingspolicy tagits fram. Bolaget kommer fortsättningsvis att använda policyn i sin helhet vilket också är vår kommentar till **fråga ett**.

I den nya policyn beskrivs intern kontroll och eftersom bolaget kommer att följa den nya policyn anser vi att även **fråga fyra** är besvarad.

Fråga fem har kontrollerats genom stickprov och revisorerna finner att vi visserligen genomför avrop på ramavtal ändamålsenligt och att vi genomför upphandlingar enligt LOU i enlighet med lagstiftningens intentioner. Dock säger revisorerna att det saknas beräknat värde i de handlingar de fått ta del av. Vår kommentar till detta är att vi, precis som kommunen, registrerar våra upphandlingar i verktyget TendSign och att beräknat värde finns där. Beräknat värde skrivs aldrig in i själva förfrågningsunderlaget. Vi kommer att fortsätta att följa kommunens upphandlingspolicy och anser med det att även **fråga fem** är besvarad.

Sammanfattning

Genomförd granskning av bolagets hantering av upphandling och inköp visar att denna inte är helt ändamålsenlig samt att den inte sker med tillräcklig intern kontroll. Bolaget kommer att använda kommunens nya upphandlingspolicy när den beslutats.

Beslutsunderlag

Revisionsrapport: Granskning av upphandling och inköp, Emma Ekstén, revisor PwC, och Josefine Bennet, revisor PwC.

Förslag till beslut

att överlämna svar på granskning till kommunrevisionen gällande PwC:s granskning av upphandling och inköp – Emmaboda Elnät AB och Emmaboda Energi och Miljö AB

Staffan Ljungqvist
Ekonomichef

Stefan Lundgren
Vd



2021-03-31

Dnr BIN/2021:34 865

REMISS - KONSTPOLICY FÖR EMMABODA KOMMUN

Sammanfattning

Bildningsförvaltningen har tagit fram ett förslag till reviderad konstpolicy för Emmaboda kommun. Det nya förslaget benämns som: *Konstpolicy för Emmaboda kommun – del av en gestaltad livsmiljö i Kalmar län 2021*.

Bildningsnämnden beslöt 2021-03-25 § 24 att skicka förslag till ny konstpolicy på remiss till de delar av kommunens organisation som Bildningsförvaltningen anser behöver omfattas av remissen.

Mottagare

Remissen remitteras till följande nämnder, bolag och förbund:

Bygg- och miljönämnden, Socialnämnden, Teknik- och fritidsnämnden, Emmaboda Bostads AB, Emmaboda Elnät AB/Emmaboda Energi och Miljö AB, Emmaboda Fastighets AB, Möjligheternas Hus AB, samt Räddningstjänstförbundet Emmaboda-Torsås.

Remissen remitteras även till följande avdelningar på Kommunledningskontoret:

Ekonomiavdelningen, Informationsavdelningen (inklusive besökscenter), IT-avdelningen, Kansliavdelningen, Personalavdelningen, samt Samhällsutvecklingsavdelningen (inklusive The Glass Factory).

Hantering av remiss

Jan Dzedins, verksamhetschef kultur, är ansvarig för remissen.

För jämförelse med nu gällande konstpolicy finns denna att läsa på <https://tinyurl.se/Offentligkonst> eller så går det att söka på "Konstpolicy" på EmmaNet och sedan ladda ner den därifrån.

Jan Dzedins kommer gärna och går igenom den reviderade versionen med er om så önskas.

Remissvar lämnas skriftligt till: bildning@emmaboda.se

Använd gärna medföljande mall till remissvar.

Diarienumret ska anges i era svar, finns högst upp till höger i detta dokument samt i mallen.

Efter genomförd remiss och beslut i Bildningsnämnden ska konstpolicyn behandlas vidare i Kommunstyrelsen inför slutgiltigt fastställande i Kommunfullmäktige.

Tidsplan

30 juni är sista datum för att inkomma med svar.

Kommunicering

Har ni frågor eller synpunkter kommuniceras detta med Jan Dzedins.

Jan Dzedins

Verksamhetschef Kultur

0471-24 92 24

Jan.Dzedins@emmaboda.se



Konstpolicy för Emmaboda kommun
- del av en gestaltad livsmiljö
i Kalmar län
2021

Förslag



Konstpolicy för Emmaboda kommun

Konstpolicy

- Emmaboda kommun ska sträva efter att följa de nationella målen i Gestaltad livsmiljö.
- Offentlig konst ska placeras i kommunens verksamheter och i offentliga rum och den offentliga konsten ska vara tillgänglig för alla.
- Inköp av lös konst ska företrädesvis göras från samtida, professionella konstnärer via konstmuseer, konsthallar och gallerier.
- Inköp av offentlig konst ska upphandlas eller köpas in i enlighet med "Policy och riktlinjer för offentlig konst i Region Kalmar län".
- Vid inköp av offentlig konst ska jämställdhet, mångfald, ålder, etnicitet och olika uttrycksmedel beaktas så att en god balans uppnås i konstsamlingen.
- Konstinköp i Emmaboda kommun är delegerat till verksamhetschefen för kultur/kulturhandläggare.
- Den offentliga konsten ska tas med i den kommunala översiktsplanen för att utgöra en naturlig del i samhällsplaneringen och för att bidra till miljöns helhet.
- Vid all ny- eller ombyggnation som kommunen, kommunala bolag gör eller som privata bolag gör på uppdrag av kommunen och dess bolag ska 1 %-regeln tillämpas.
- Verksamhetschef för kultur eller utsedd kulturhandläggare sammankallar vid varje sådant byggprojekt en arbetsgrupp som ska bestå av representanter från projektgruppen samt företrädare för det aktuella objektet. För att förankra konsten på plats är det viktigt att blivande brukare knyts till arbetsgruppen och finns med i processen. På så sätt kan vi variera uppdragen och deras utformning samt se till att den offentliga konsten har en demokratisk grund.
- MU-avtalet, medverkans- och utställningsavtalet, ska tillämpas vid anlitande av konstnär.
- Konstverken ska fotograferas och registreras efter införskaffandet i ett ändamålsenligt konstregister. Emmaboda kommun ska ha konsten inventerad och årligen stämma av behov av underhåll för vidare beslut i nämnden.
- Konst- och kulturutställningar ska ges plats på Emmaboda bibliotek. Sommartid även i utställningsrummet i Duvemåla.
- Kommunen ska årligen samverka med Torsås, Nybro och Södermøre kommuner kring evenemanget Konst runt,.

Förslag

SIGNATURES**ALLEKIRJOITUKSET****UNDERSKRIFTER****SIGNATURER****UNDERSKRIFTER**

This documents contains 40 pages before this page
Dokumentet inneholder 40 sider før denne siden

Tämä asiakirja sisältää 40 sivua ennen tätä sivua
Dette dokument indeholder 40 sider før denne side

Detta dokument innehåller 40 sidor före denna sida

authority to sign
representative
custodial

asemavaltuus
nimenkirjoitusoikeus
huoltaja/edunvalvoja

ställningsfullmakt
firmateckningsrätt
förvaltare

autoritet til å signere
representant
foresatte/verge

myndighed til at underskrive
repræsentant
frihedsberøvende